

INFORME ANUAL

2020 UNA GRAN HISTORIA DE POSIBILIDADES

United Way



Fondo Unido México



CONTENIDO

3

Nuestro
Compromiso

4

Carta de
Liderazgo

6

Nuestra
Historia

9

Acerca de
Nosotros

10

Nuestro Impacto
en 2020

11

Nuestros
Pilares

13

Nuestros
Programas

20

Objetivos de
Desarrollo
Sostenible

22

Fondo de
Emergencias

24

Historias que
cambian vidas

36

Nuestras
Finanzas

38

Ingresos 2020

39

Inversión Social
y Procuración
por Estado

40

Empresas
Donantes

41

Medios de
Comunicación

42

Informe de los
Auditores

43

Patronato y Comité
de Auditoría

44

Equipo
Operativo

46

Instituciones
Aliadas

49

Agradecimientos

NUESTRO COMPROMISO

Desde hace más de 40 años y con un trabajo incansable junto a colaboradores y aliados, nos sentimos orgullosos de presentar las aportaciones que realizamos este año sobre los pilares de **educación, salud y estabilidad financiera**.

Acciones que reflejan nuestro compromiso y convicción por transformar las condiciones de vida de muchas personas en México.

Cada una de estas acciones nos genera gran satisfacción, pues responden al **logro de nuestros objetivos**, encaminados a multiplicar las posibilidades de solución de forma sostenible para cada persona

CARTA DE LIDERAZGO



Gabriel Arrillaga.

Presidente de Patronato

Hay muchas palabras para describir este año y cada uno de nosotros tenemos la propia, sin embargo, para nuestra organización hay una con la que podemos resumirlo: transformación. Y es que el 2020 como todos hemos sido testigos fue un año de transformación, social y en la estructura base de nuestras operaciones como organización, nos transformamos de la misma manera en que fomentamos el cambio en nuestras comunidades; positivamente.

Y como sabemos, todo cambio tiene sus efectos, sacude, tal como lo hizo la llegada de la pandemia al mundo, pero al final, también los cambios ajustan, reparan, reactivan. Parte de ese ajuste es lo que podemos compartir ahora como logros en materia de infraestructura de Fondo Unido-United Way México. En este sentido de avances, logramos generar una sinergia de innovación al interior de la organización, automatizando procesos y adaptando herramientas tecnológicas para ser una organización de vanguardia y digitalizada.

En materia de respuesta hacia nuestras comunidades, ante un año poco común, la respuesta tuvo que ser la esperada; ágil, bajo esta premisa, apoyamos directamente a 1,029,277 personas y a pesar de la adversidad generamos más de 15,000 horas de voluntariado y el apoyo de más de 11,000 donantes, cerca de 12,000 voluntarias y voluntarios y el apoyo de más de 100 organizaciones que ayudaron a llevar esperanza y certidumbre a 374 organizaciones beneficiarias repartidas en distintas comunidades de la geografía nacional.

Las historias que contamos fueron logradas gracias al invaluable apoyo de actores comprometidos con el cambio social con el fin de mejorar el



mundo que habitamos, como ellos, también estamos convencidos que el desarrollo a mediano y largo plazo de las comunidades depende de una correcta inversión social para ello distribuimos la inversión social en proyectos de infraestructura educativa para la primera infancia, como lo fue la construcción de Ludotecas para el desarrollo de niñas y niños migrantes en puntos de la frontera norte de México. De la misma forma, gran parte de los esfuerzos se volcaron a apoyar al personal de salud y la población ante el duro golpe de la pandemia y, todo ello sin dejar de lado proyectos de transformación social como la creación de sistemas hidráulicos para llevar acceso al agua en comunidades afectadas por la falta del líquido.

Comparto la visión, como miembro del patronato, de toda la familia United Way en el mundo de impactar positivamente a comunidades que lo necesitan, por ello, este año de transformación fortalecimos vínculos con nuestros aliados y desarrollamos planes de trabajo en los que la educación, salud e ingresos sustentables generen cambios a largo plazo en las comunidades.

El 2020 fue un año que difícilmente podremos olvidar, no solamente por una pandemia cuyos efectos están lejos de terminar, sino, por un cambio de paradigma en nuestras vidas, a partir de ese momento no volveremos a ser los mismos, sin embargo, nos queda claro que solo viviendo unidos podremos reorganizar nuestro mundo con la fuerza invaluable de nuestros aliados, voluntarias y voluntarios, donantes y personas que nos ayudan a mantener la esperanza y llevarla a las latitudes de México a través de un mensaje, vivamos unidos y resilientes.

NUESTRA HISTORIA



Nacimos como un programa de la American Society en México y nos incorporamos a la Junta de Asistencia Privada del Distrito Federal.



Inicia nuestra lucha por la Primera Infancia.



Empezamos acciones para defender el derecho al juego.



Nos incorporamos a la red de United Way Worldwide, consolidando nuestros mecanismos de intervención con estándares globales.



Como miembro honorario de United Way, el Presidente de Estados Unidos, Ronald Reagan, reconoce a la organización en México por nuestra labor en comunidad.

1986

1987

1988

1989

1990

1991

1992



Junto con el gobierno de Estados Unidos, realizamos la más grande movilización de recursos para ayudar tras el Huracán Paulina.



Abrimos oficinas sublicencias en Chihuahua y Jalisco.

1999

1998

1997

1996

1995

1994

1993



Iniciamos el desarrollo de estrategias para impulsar las ramas de STEM.



Inauguramos una oficina en Baja.



Nos sumamos al desarrollo de la primera evaluación de Desarrollo Infantil Temprano en el país y generamos incidencia en políticas públicas.

2014

2015

2016

2017

2018

2019



Movilizamos más de 50 millones de pesos para atender a los afectados por los sismos. Conformamos el fondo de futuras emergencias, estrategia que nos permite actuar de manera inmediata ante una eventualidad.



Fortalecimos programas estratégicos como herramientas para el conocimiento, nacer aprendiendo, red de ludotecas, invertir para triunfar, diplomado de alta dirección en alianza con USAID, salud e ingresos sustentables. Apoyando un total de 546 instituciones.

NUESTRA HISTORIA



2020

Esta año fue más particular que los anteriores, pues la pandemia marcó el rumbo de muchas de las acciones en Fondo Unido - United Way México, **uniendo esfuerzos de nuestros programas y proyectos** para poder canalizar la ayuda en respuesta a la pandemia. La respuesta ante tal urgencia se acompañó de los 147 aliados que apoyaron a disminuir los efectos negativos de esta pandemia.

ACERCA DE NOSOTROS

MISIÓN

Mejorar vidas movilizando el poder de la comunidad en México para promover el bien común.

VISIÓN

Contribuir a que todos los individuos y sus familias desarrollen su máximo potencial a través de la educación, sustentabilidad de ingresos y vidas saludables, con un modelo operativo profesional, eficaz y transparente.

NUESTRO IMPACTO EN 2020



1,029,277
Personas impactadas



182
Empresas y plantas donantes



147
Instituciones aliadas



374
Instituciones apoyadas



15,768
Horas de voluntariado

NUESTROS PILARES



SALUD



EDUCACIÓN



ESTABILIDAD FINANCIERA



NUESTROS PROGRAMAS



NACER APRENDIENDO

Lucha por generar mejores condiciones en el entorno de niños y niñas de entre 0 y 6 años, capacitando a sus cuidadores y adecuando sus espacios para que tengan acceso a un futuro con igualdad de oportunidades.



7

Instituciones
apoyadas



3,695

Participantes
directos



142,309

Participantes
indirectos



7

Instituciones
aliadas

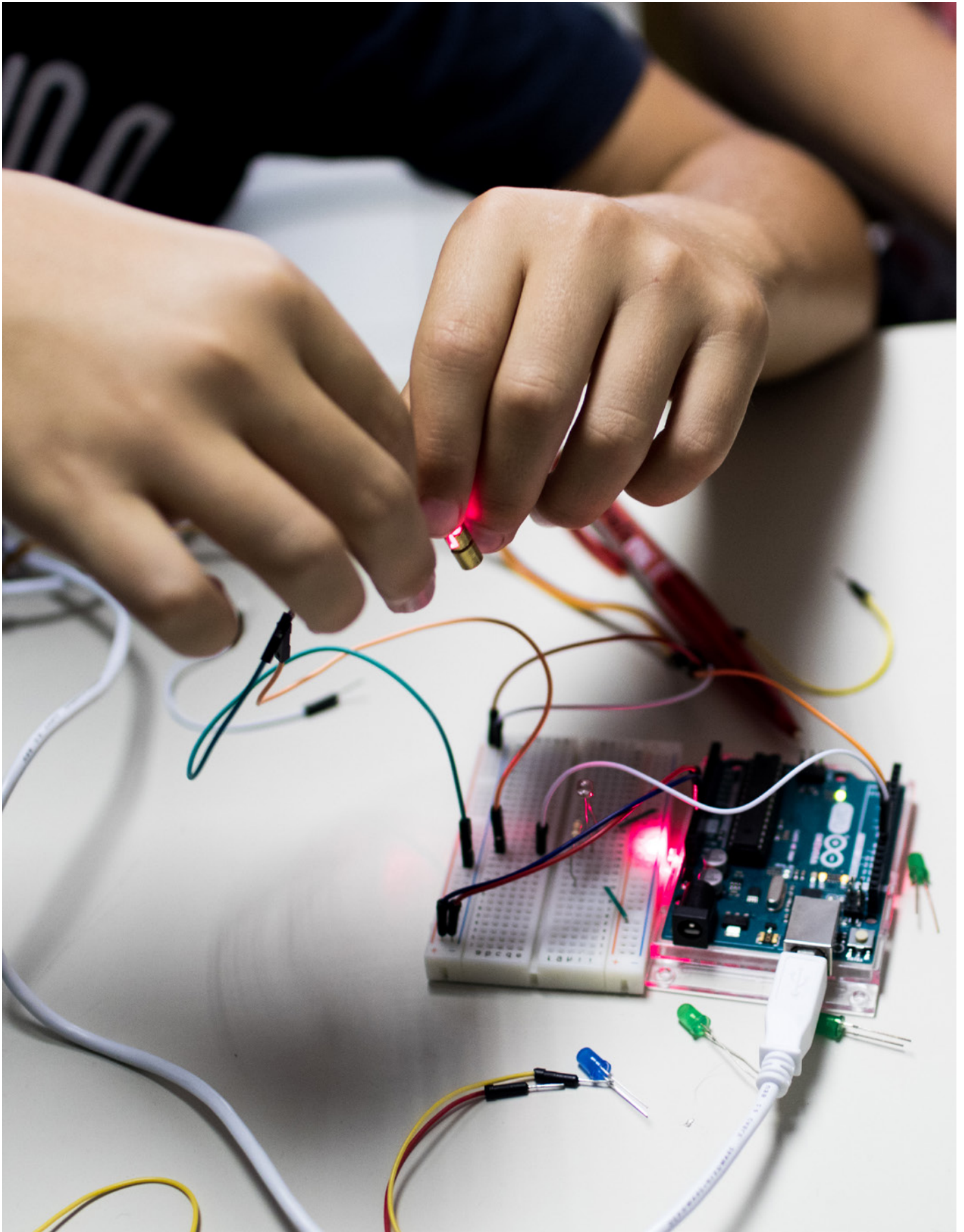

NUESTROS PROGRAMAS



INNOVACIÓN Y TECNOLOGÍA

Ofrece herramientas interactivas e innovadoras en temas de educación STEAM (ciencia, tecnología, ingeniería, arte y matemáticas) y habilidades para el Siglo XXI.



18

Instituciones
apoyadas

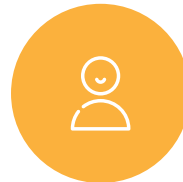

8,166

Participantes
directos



865

Participantes
indirectos



6

Instituciones
aliadas



80

Voluntarios



NUESTROS PROGRAMAS



FORTALECIMIENTO INSTITUCIONAL

Fortalece capacidades institucionales e infraestructura fomentando sostenibilidad.



54

Instituciones apoyadas



86,531

Participantes directos



314,432

Participantes indirectos



40

Instituciones aliadas



299

Voluntarios



NUESTROS PROGRAMAS



ESTABILIDAD FINANCIERA

GENERACIÓN DE INGRESOS

Ofrece preparación técnica para jóvenes y adultos después de una situación de desocupación con el objetivo de impulsar el acceso a oportunidades laborales.



7

Instituciones apoyadas



2,617

Participantes directos



32,714

Participantes indirectos



3

Instituciones aliadas

OBJETIVOS DE DESARROLLO SOSTENIBLE

A través de nuestros proyectos y acciones contribuimos en 15 de los 17 Objetivos de Desarrollo Sostenible (ODS) propuestos por todos los estados miembros de las Naciones Unidas en 2015, los cuales hacen un llamamiento universal a la acción para poner fin a la pobreza, proteger el planeta y mejorar las vidas de los habitantes de este mundo, entre otras problemáticas a erradicar como una suma de diferente entes públicos y privados.

IMPACTO EN LOS OBJETIVOS DE DESARROLLO SOSTENIBLE





PROGRAMAS Y VOLUNTARIADOS

-  ● Nacer aprendiendo
-  ● Innovación y Tecnología
-  ● Fortalecimiento Institucional
-  ● Vida saludable
-  ● Reactivación económica
-  ● Fondo de emergencias
-  ● Fondo de impacto colectivo
-  ● Generación de ingresos Sustentables

PÚBLICO OBJETIVO

- Primera infancia  Población de **0 a 6** años
- Primaria  Población de **7 a 12** años
- Jóvenes  Población de **13 a 25** años
- Adultos  Población **25+** años, que usualmente son **agentes educativos, cuidadores principales y líderes comunitarios**
- Comunidades  Comunidades que se encuentran en situación de vulnerabilidad debido a un **desastre natural o experiencia migratoria**

FONDO DE EMERGENCIAS

Desde el 11 de marzo de 2020 cuando la OMS declara pandemia a la COVID-19, se comenzaron a **prever impactos en diversas áreas** y con **afectaciones** de diversas magnitudes.

En México, el 30 de marzo se declaró oficialmente la emergencia sanitaria y con ello la suspensión de actividades no esenciales. Desde diversos sectores, la respuesta a dicha emergencia sanitaria se ha traducido en la construcción de estrategias conjuntas que ayuden a reducir los impactos en la sociedad, para ello, desde Fondo Unido – United Way México, en 2020 parte de la inversión del Fondo de Emergencias se destinó en proyectos específicamente articulados para atender la emergencia que la COVID 19 trajo consigo, en la cual, miles de personas se vieron afectadas de diversas formas.

EN DÓNDE SE IMPLEMENTARON

Todos estos proyectos se han logrado implementar en 26 entidades del país: Aguascalientes, Baja California, Campeche, Chiapas, Chihuahua, Ciudad de México, Coahuila, Durango, Estado de México, Guanajuato, Guerrero, Hidalgo, Jalisco, Michoacán, Nuevo León, Oaxaca, Puebla, Querétaro, Quintana Roo, San Luis Potosí, Sinaloa, Sonora, Tamaulipas, Tlaxcala, Veracruz y Yucatán.



BENEFICIARIOS

Entre los beneficiarios atendidos durante la emergencia sanitaria, se pueden identificar diversos tipos de poblaciones como niños, adolescentes, trabajadores de albergues migrantes, personas desempleadas, personas mayores, comunidades, población migrante, personas en situación de discapacidad, personas indígenas, agentes educativos (estudiantes, docentes, directivos), mujeres, niñas, familias y personal del sector salud.



ESTADO DE LOS PROYECTOS

Proyectos concluidos

72%

Proyectos en desarrollo y ejecución

28%

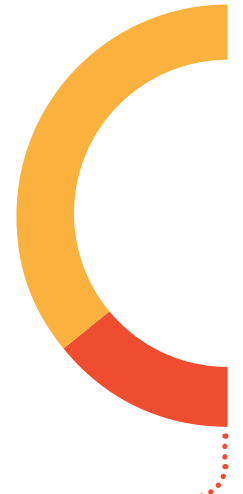

Enfoque estratégico de atención a COVID:



Entrega de despensas, materiales de higiene.



Equipamiento médico, entrega de insumos de protección, a médicos y población en general.



Dotación de insumos de protección personal y limpieza a albergues de migrantes



Sesiones de cuidado con niños y sus cuidadores para la autoregulación de emociones con metodología basada en el juego en Centros educativos



Cápsulas de salud emocional para atención de emociones a padres de familia



Sesiones para promover el cuidado afectivo a población en general.



Capacitación y acompañamiento a docentes y cuidadores principales en temas socioemocionales que puedan contrarrestar los efectos por la contingencia sanitaria.



HISTORIAS
QUE **CAMBIAN**
VIDAS

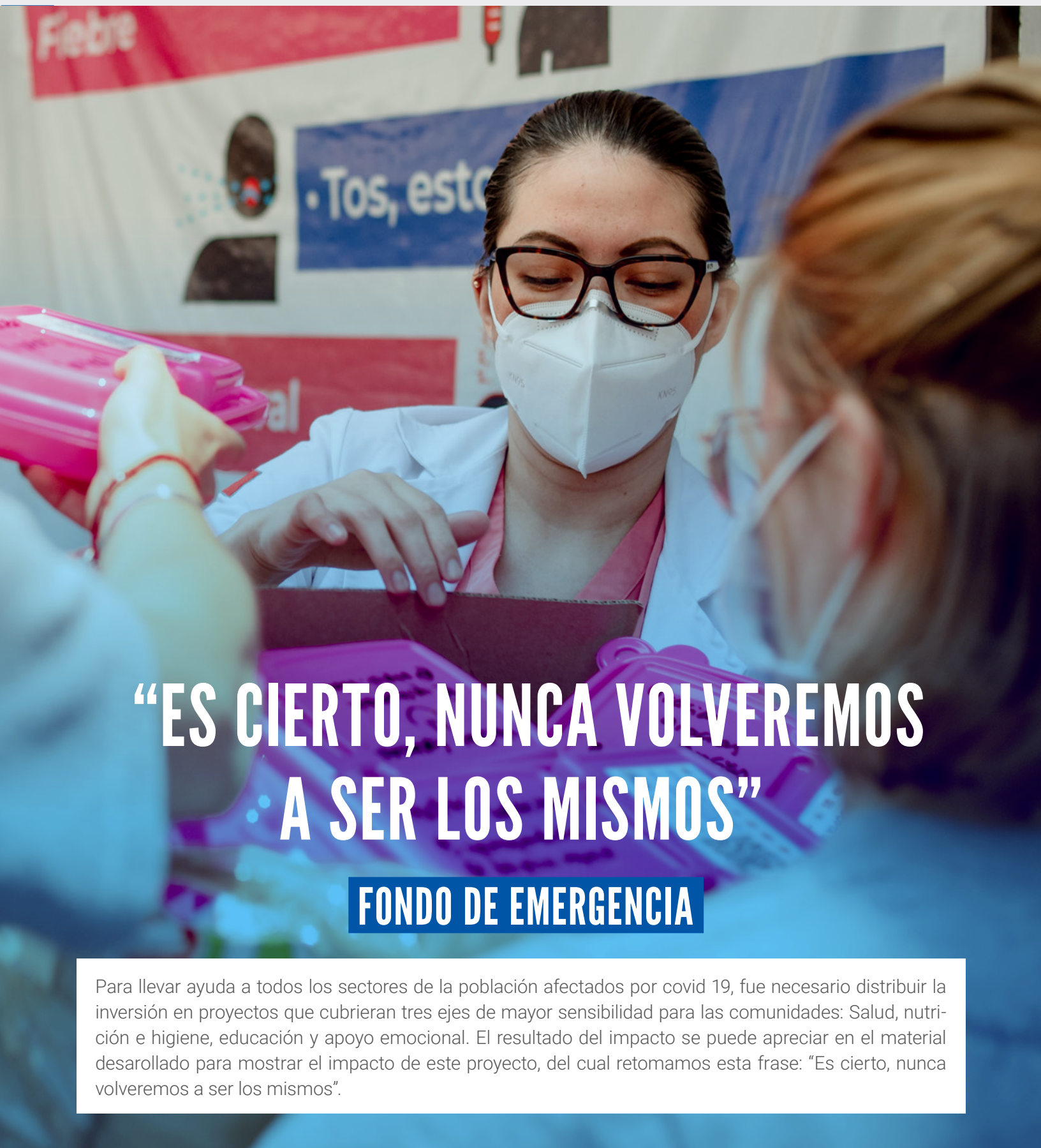

**“ES CIERTO, NUNCA VOLVEREMOS
A SER LOS MISMOS”**

FONDO DE EMERGENCIA

Para llevar ayuda a todos los sectores de la población afectados por covid 19, fue necesario distribuir la inversión en proyectos que cubrieran tres ejes de mayor sensibilidad para las comunidades: Salud, nutrición e higiene, educación y apoyo emocional. El resultado del impacto se puede apreciar en el material desarrollado para mostrar el impacto de este proyecto, del cual retomamos esta frase: “Es cierto, nunca volveremos a ser los mismos”.

Ideamos un **plan de inversión** social que fuera el **soporte** de los más afectados, que pudiera llevar **resiliencia** a las **comunidades mexicanas** dejando un mensaje claro: **hay esperanza**.



2020 fue un año que nadie esperaba, la pandemia afectó múltiples sectores y dejó otros más tambaleando y con gran incertidumbre sobre el porvenir económico y social. En ese mismo año comenzó el distanciamiento social y los protocolos de seguridad en toda la población, a la par, los casos de **COVID 19** continuaban en aumento y muchas empresas en el mundo sentían los estragos. La ayuda a toda la población era prioridad, pues todos los sectores necesitaban apoyo y la pregunta era ¿Por dónde comenzar? Así fue como **ideamos un plan de inversión social que fuera el soporte de los más afectados, que pudiera llevar resiliencia a las comunidades mexicanas** dejando un mensaje claro: hay esperanza.

A pesar del trágico contexto en el que inicia esta historia, el desarrollo de la misma se centra en la esperanza y en la firme convicción de la red United Way; **Transformar realidades impactando positivamente**. Para lograrlo, nos centramos en mitigar los efectos de la emergencia sanitaria comprendiendo las distintas necesidades de los actores principales de esta pandemia. La Dra. Tatiana nos comparte la voz de quienes están luchando en los hospitales, “Al principio todos teníamos mucho miedo de contagiarnos o de llevarlo a nuestras casas y poner en riesgo a nuestras familias, pero **sabíamos que era importante ayudar**, es nuestro trabajo y lo hacemos con amor. También era pesado estar horas y horas atendiendo a los infectados que llegaban y sobre todo difícil pues salir a tomar alimentos o a comprar algo para mantenernos en pie. Gracias al apoyo de Fondo Unido-United Way México, quienes **nos entregaron kits de alimentos y equipos de protección personal para estar más protegidos y aguantar las largas jornadas de trabajo para seguir ayudando a los pacientes**”. Ella forma parte de los médicos que están en la primera línea de defensa contra el COVID-19 en CDMX, para ella, las largas jornadas en el hospital la desgastan como a muchos de sus compañeros, **para nosotros, es importante cuidar de su salud y proteger a quienes están dando su vida por la de los demás**, finalmente es importante aplaudir estos esfuerzos entre los que se incluye una donación de respiradores que ayudaron a salvar miles de vidas en hospitales que atienden esta emergencia.

La segunda parte de la historia la cuentan las **1,280 familias del Estado de México**, en su mayoría mujeres que vieron amenazado su sustento o empleo por el confinamiento derivado de la pandemia. **Estas 250 familias de las comunidades de Nezahualcóyotl, Cuautitlán, Los Reyes la Paz, Chimalhuacán, Teotihuacán, Ecatepec y**



Valle de Chalco pudieron disminuir los efectos negativos de la pandemia gracias a que recibieron intervención educativa para detectar los síntomas del virus y saber cómo y dónde actuar en caso de contagios y la **entrega de despensas para reactivar la economía y apoyar la alimentación de las familias de esas comunidades**. Clara, una de las mujeres beneficiadas con este apoyo nos comparte lo que significa, para ella y su familia, recibir la ayuda. “Tengo 2 hijos, un niño de 10 y otro de 4 años y pues si ha sido difícil porque mi esposo se dedica al transporte de pasajeros y con esto del COVID no ha tenido trabajo y pues yo con los niños tampoco es fácil moverme y con nuestros ahorros pusimos un puesto de venta de comida, pero, pues no hay dinero la verdad. Con la despensa podemos ahorrar ese dinero en lo que mejora la situación”.

Un ejemplo del compromiso que tenemos por impactar a tantas personas como sea posible, y gracias al manejo excepcional de los gastos por parte del equipo de Fondo Unido-United Way México y sus aliados, logramos beneficiar a más hogares con la entrega de otros **70 kits alimenticios y de seguridad para transformar la vida de 320 familias en total de estas comunidades**.

“

Gracias al apoyo de Fondo Unido-United Way México, quienes nos entregaron kits de alimentos y equipos de protección personal para estar más protegidos y aguantar las largas jornadas de trabajo para seguir ayudando a los pacientes”

Dra. Tatiana



Se entregaron kits alimenticios y de seguridad para transformar la vida de

280

familias del Estado de México

Finalmente, la última historia se contará en comunidad, fortaleciendo el tejido social en las comunidades de Santa María Xadani y Teotitlán del Valle. En estas comunidades no solamente **entregamos kits de nutrición e higiene y desarrollamos materiales de comunicación adaptados a las lenguas originarias** para fomentar la inclusión y ayudar a evitar contagios de COVID-19, sino creamos un proyecto que logró generar trabajo colaborativo que nos demostró el poder de vivir unidos.

Ambas comunidades, como muchas otras de la geografía nacional no cuentan con sistemas hidráulicos de fácil acceso al agua, además, a esto podemos sumar la falta de proyectos de producción de alimentos con los que puedan crear fuentes de alimentación sustentable. La solución fue crear un proyecto de **ecotecnías de captación de agua de lluvia y capacitación para construir 4 huertos de traspatio**. Lo más gratificante fue ver como el poder de vivir unidos transforma la manera de ver y pensar de las comunidades, pues tanto la comunidad de Santa María Xadani como Teotitlán del Valle decidieron que todas y todos los habitantes tendrían acceso a los beneficios, tanto del agua como los huertos, es así como **27 hogares cuentan con alimentos sustentables** y pueden generar ingresos a largo plazo para toda la comunidad, cuenta la sra. Rosa, habitante de Santa María Xadani “Pues aquí todos podemos agarrar el agua, porque la lluvia no es de una sola persona, es también de todos, entonces ¿Por qué no podemos beneficiarnos de esa agua todas las casas?”

Fondo Unido-United Way México sigue haciendo frente a los estragos causados por la pandemia, que están lejos de terminar, sin embargo, sabe que unidos lograremos que las comunidades sean más fuertes y resilientes. Con proyectos de intervención que generan estabilidad financiera, mejores condiciones de salud y alimentación podemos encontrar el camino en estos tiempos inciertos.

3M y Fondo Unido-United Way México seguimos apoyando la reactivación de la sociedad después del duro golpe de la pandemia por COVID 19.

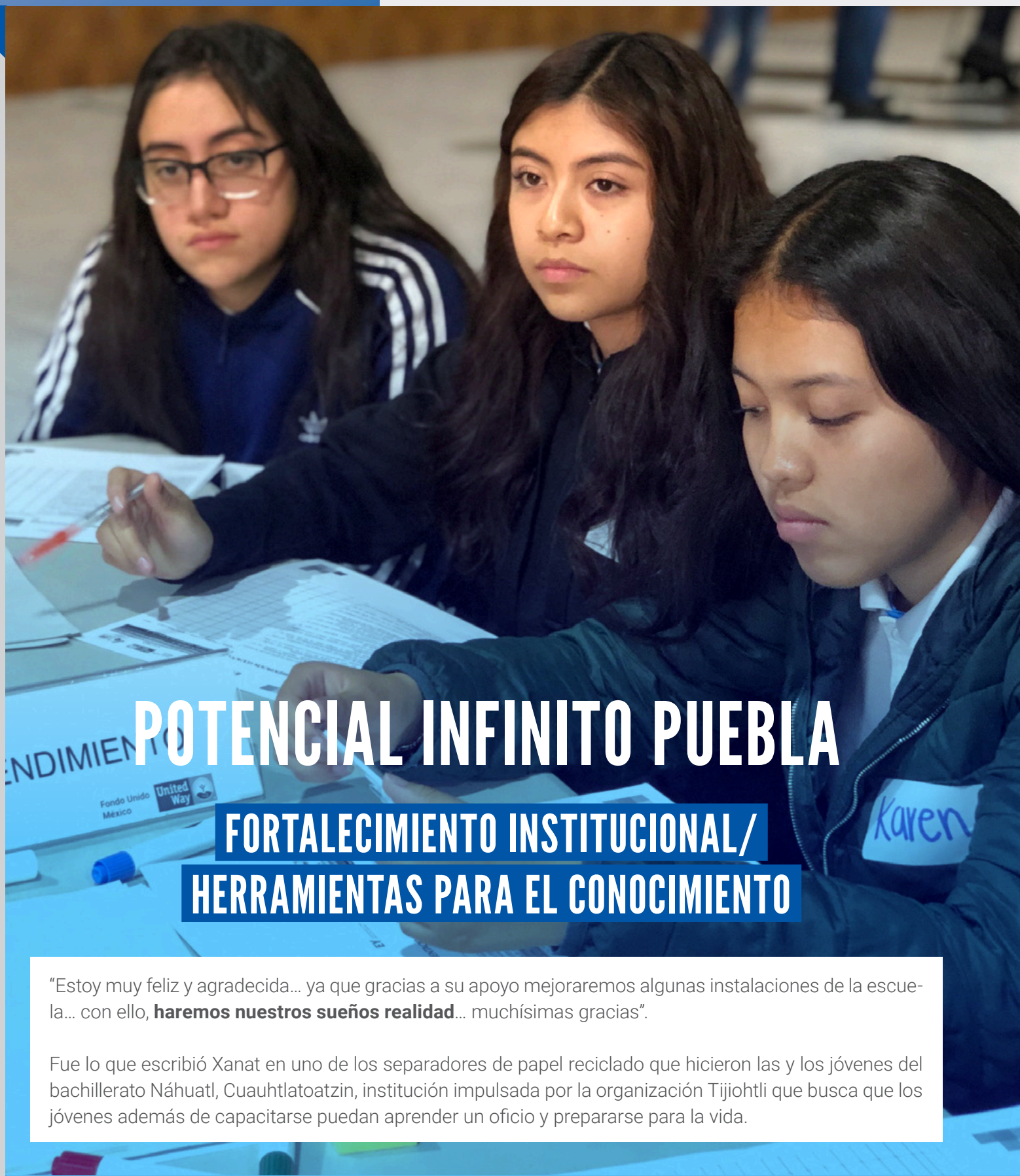

POTENCIAL INFINITO PUEBLA

FORTALECIMIENTO INSTITUCIONAL/ HERRAMIENTAS PARA EL CONOCIMIENTO

“Estoy muy feliz y agradecida... ya que gracias a su apoyo mejoraremos algunas instalaciones de la escuela... con ello, **haremos nuestros sueños realidad**... muchísimas gracias”.

Fue lo que escribió Xanat en uno de los separadores de papel reciclado que hicieron las y los jóvenes del bachillerato Náhuatl, Cuauhtlatoatzin, institución impulsada por la organización Tijiohtli que busca que los jóvenes además de capacitarse puedan aprender un oficio y prepararse para la vida.

“

Están padres mis instalaciones, de hecho, yo di mi punto de vista sobre cómo quedaría cuando se hizo el diseño”

Xanat / Estudiante



33

alumnas y alumnos del bachillerato de Cuetzalán del Progreso, Puebla participaron en la capacitación de un oficio

Son **33 alumnas y alumnos que asisten al bachillerato en Cuetzalán del Progreso, en Puebla**, una comunidad rural con 1,400 habitantes que forma parte de las comunidades con alto grado de marginación en México. Una brecha educativa profunda que actualmente se acentúa más con la pandemia por COVID 19. Como medida para reducir tal atraso en la educación de la región, la institución Cuauhtlatoatzin se encarga de generar **hábitos escolares en jóvenes de la región que propicien la idea de alcanzar una mejor calidad de vida** y que puedan generar sus propios ingresos a través de proyectos de formación de capacidades para motivar el desarrollo de la comunidad y el interés de lo que la educación puede hacer en favor de mejorar la calidad de vida de los habitantes comenzando por los jóvenes.

A través de la capacitación de las y los estudiantes en diversos oficios, es posible construir sociedades en las que se cree un proyecto de vida que mejore el contexto actual de los jóvenes estudiantes y que este cambio de visión se proyecte en sus comunidades, **convirtiendo a las y los alumnos en agentes de cambio**. La capacitación brindada es sobre el uso del bambú, un material que se encuentra de manera abundante dentro de la región y que llega a ser materia prima resistente, útil y ecológica para diversos productos y también para las construcciones.

Con lo anterior como telón de fondo se presentó el proyecto para dotar de **instalaciones más dignas al bachillerato Cuauhtlatoatzin, que no contaba con sanitarios cercanos a las aulas** para que los estudiantes no tengan que ir hasta los de los dormitorios y pierdan contenido importante de sus clases y que sean ecológicos y elaborados con la misma materia prima que les enseñan a trabajar: el bambú.

Lo mejor de este proyecto fue crear una identidad de los estudiantes con su escuela, que se sientan tomados en cuenta y que esto les pueda aportar el valor de seguir formándose, valor único que motiva a las y los estudiantes, como es el caso de Xanat, quien aportó sus ideas para la construcción “Están padres mis instalaciones, de hecho, yo di mi punto de vista sobre cómo quedaría cuando se hizo el diseño”.

Así es como Xanat y Eugenio tendrán instalaciones renovadas y accesibles, que a su vez les enseñarán que es posible lograr su potencial infinito a través de la educación y la capacitación especializada y que gracias a ello lograrán apoyar en el desarrollo de sus comunidades y familias.

El logro de este proyecto es parte de la alianza entre Fondo Unido-United Way México y Scotiabank con el apoyo de Tijohtli A.C.



CON AGUA Y ALIMENTACION FRENTE A LA CRISIS

FONDO DE EMERGENCIA

En la comunidad de La Cañada, 30 historias se entrelazaron con un proyecto que llevó esperanza a las familias afectadas por el Covid19 y por la falta de un recurso indispensable para el desarrollo de la vida: el agua.



“

Saber que vamos a tener agua en la casa es una de las mejores noticias, ya no vamos a acarrear desde la pipa”

Isabel /
Habitante de La Cañada

La Cañada, una pequeña comunidad del estado de Hidalgo, en la que la mayoría de los hombres y mujeres se dedica al campo entre otras actividades no remuneradas como el hogar, sufre un desabasto de agua que limita el desarrollo de la vida de sus habitantes. **Fondo Unido-United Way México y su red de aliados logramos transformar la vida de las 30 familias de la comunidad con un proyecto que generará alimentación sustentable, ingresos, equidad y sobre todo esperanza.**

La Cañada, es una comunidad ubicada en el municipio de Tepeapulco, al sur de Hidalgo, en esta comunidad, **la mayoría de los pobladores económicamente activos se dedica a la agricultura o la construcción**, en el caso de las mujeres de estas comunidades, sus ocupaciones van del hogar a emplearse en actividades de empleo doméstico. La comunidad, también es una de las más marginadas y vulnerables que se encuentran en el municipio y esta vulnerabilidad se refleja en la falta de acceso al agua y alimentos de la canasta básica. Para ejemplificar la falta del líquido vital, solo hay que escuchar el testimonio de Isabel, quien a sus 60, es la responsable de cuidar su hogar y **aprovechar los 3 minutos de agua para consumo a los que tienen acceso todas las familias por servicios del municipio.**

Tanto Isabel como María Carmen, son mujeres que cuidan de sus hijos y al mismo tiempo trabajan en el campo con fuerza para sacar adelante a su familia y llevarles el sustento diario, son las responsables de dirigir sus hogares y sortear la situación del desabasto de agua en su región. Para mujeres como ellas, es que se desarrolló un proyecto de redes hidráulicas que les permita transformar sus condiciones de vida, **implantación de sistemas de captación pluvial y filtros purificadores de agua para que María y su familia puedan contar con agua suficiente para vivir dignamente** y para que Isabel no tenga que cargar los tambos desde la pipa que los abastece hasta su hogar.

“Pues **saber que vamos a tener agua en la casa es una de las mejores noticias, ya no vamos a acarrear desde la pipa, además que nos deja muy poca y no es diario.** Y eso de los huertos pues es muy bueno porque ahora puedo estar con mis nietos sembrando aquí en la casa y pues eso nos ayuda a tener una entrada extra para los tiempos difíciles”. Comenta Isabel, quien a sus 60 años dice ir perdiendo poco a poco la fuerza para acarrear los pesados tambos de agua que les deja la pipa para abastecer sus hogares.

Pero, la historia no termina aquí, **María, quien tiene gran experiencia en el campo, también tendrá en su hogar un huerto de traspatio instalado, con el que se espera puedan producir hortalizas de manera sustentable** que les sirvan para contar con ingresos extra que la ayuden a sostener a su familia aún en tiempos difíciles como los que vivieron durante la contingencia sanitaria.

Fondo Unido-United Way México desarrolla proyectos que impactan las vidas de familias a largo plazo, creando un ecosistema de desarrollo económico que perdura y mejora a través del tiempo.

El desarrollo de este proyecto se debe a la colaboración entre United Way Latin America and Caribbean y Beiersdorf (Nivea) Mexico y el apoyo de la organización Construyendo Esperanzas A.C.



30

familias de la comunidad La Cañada fueron beneficiadas con el proyecto



HERRAMIENTAS PARA EL FUTURO, AULA MULTIMEDIA Y BIBLIOTECA

FORTALECIMIENTO INSTITUCIONAL

“Mis hijos están en esta escuela y eso nos motiva a apoyar, aunque sea con nuestro trabajo ayudando aquí en la construcción, además se siente bien estar apoyando a los compañeros y también vemos como la obra está quedando muy bonita, es gratificante ver todo lo que estamos haciendo”.

Son las palabras de uno de los padres de los estudiantes de la Escuela primaria Alfredo V. Bonfil, ubicada en Santa Rosa Tapachula, Bahía de Banderas, en Nayarit, México. Escuela en la que se cuenta la historia sobre cómo la re habilitación y construcción de espacios de estudio ayudará a crear mejores condiciones educativas en la región, fortalecer la educación inclusiva al construir espacios para fomentar la convivencia niñas y niños en espacios ecológicos y abiertos que puedan potenciar su aprendizaje.

La comunidad de Bahía de Banderas en Nayarit, es una región cuyos habitantes se encuentran en un rango alto de vulnerabilidad y carencia social ya que un alto porcentaje de su población se encuentra en condiciones de pobreza moderada o extrema. El resultado de estas carencias económicas y sociales se refleja en un **rezago educativo de las y los niños de esta entidad**, pues los estudiantes se encuentran debajo del promedio estatal en desempeño académico, **la intención, es darle a los 160 estudiantes de primero a sexto grado, un espacio de estudios que incentive su desempeño escolar**, mejorando la infraestructura física de la escuela generando nuevas o distintas opciones de aprendizaje, habilidades y competencias que formen a las niñas y niños de la comunidad.

La **movilización de población y voluntarios** se notó en todas las voluntades **que tendieron la mano para los trabajos de construcción de la biblioteca y aula multimedia** que se espera generen una conversión en la forma en que percibían su escuela las y los estudiantes de la Primaria Alfredo V. Bonfil. Aunado al desarrollo de infraestructura, está la parte de desarrollo de capacidades, en el que **las y los encargados de la biblioteca recibieron capacitaciones en técnicas pedagógicas, de escucha activa** y otras estrategias lúdicas para que las y los niños se apropien del conocimiento con otras herramientas.

Las palabras que autoridades y docentes de la escuela comparten con nosotros, son prueba suficiente del poder transformador de la unión de voluntades, testimonios como el de Verónica, parte del cuerpo docente de la institución, refuerzan el potencial de seguir creyendo en el increíble poder de vivir unidos. **“El proyecto no es solo la construcción de una extensión más para la escuela, sino un cambio de hábitos de las niñas y niños, además de ser un proyecto que beneficia tanto a alumnos como profesores y toda la comunidad”**. Lo dice casi sin poder contener las lágrimas por la emoción que siente al hablar del proyecto.

También los vecinos de la comunidad de Santa Rosa Tapachula esperan ser beneficiados con este programa, ya sea por su contribución en la educación de las niñas y niños de la entidad o bien porque, como lo sabemos en Fondo Unido-United Way México, **la inversión en educación siempre es acompañada por mejoras en el desarrollo de las comunidades**.

En este proyecto agradecemos la colaboración y apoyo de la empresa Corteva Agriscience y el trabajo en conjunto de la organización Escuelas sustentables.

Para potenciar el crecimiento y desarrollo de las comunidades, es necesario impulsar y fortalecer a las instituciones que las conforman, ya que son actores importantes de la tan necesaria transformación social.



El proyecto no es solo la construcción de una extensión más para la escuela, sino un cambio de hábitos de las niñas y niños, además de ser un proyecto que beneficia tanto a alumnos como profesores y toda la comunidad”

Verónica / Docente

NUESTRAS FINANZAS

RECURSOS EJECUTADOS

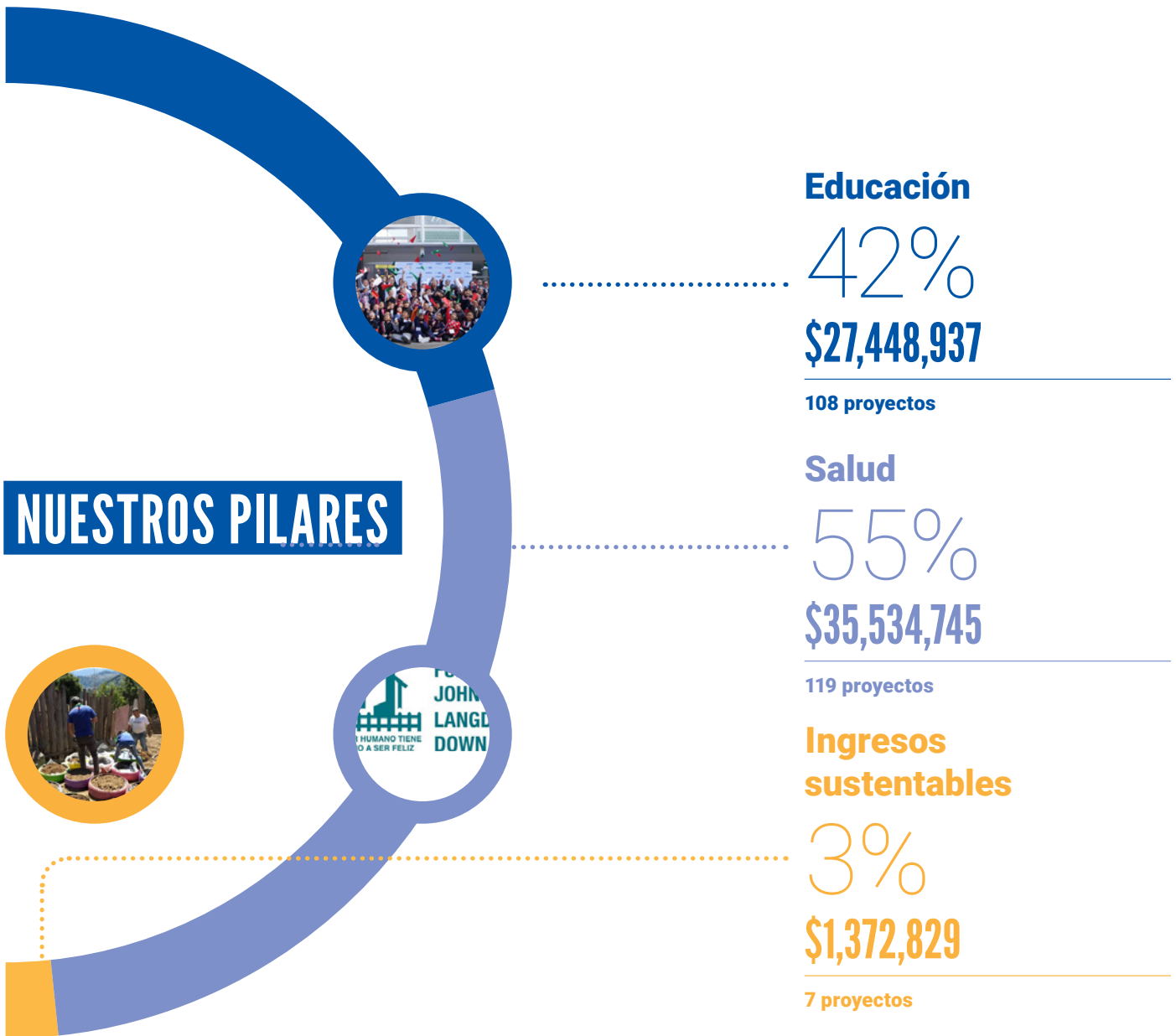

NUESTROS PILARES

Total de Recursos Ejecutados

\$64,356,511

TIPO DE PÚBLICO QUE ATENDIMOS

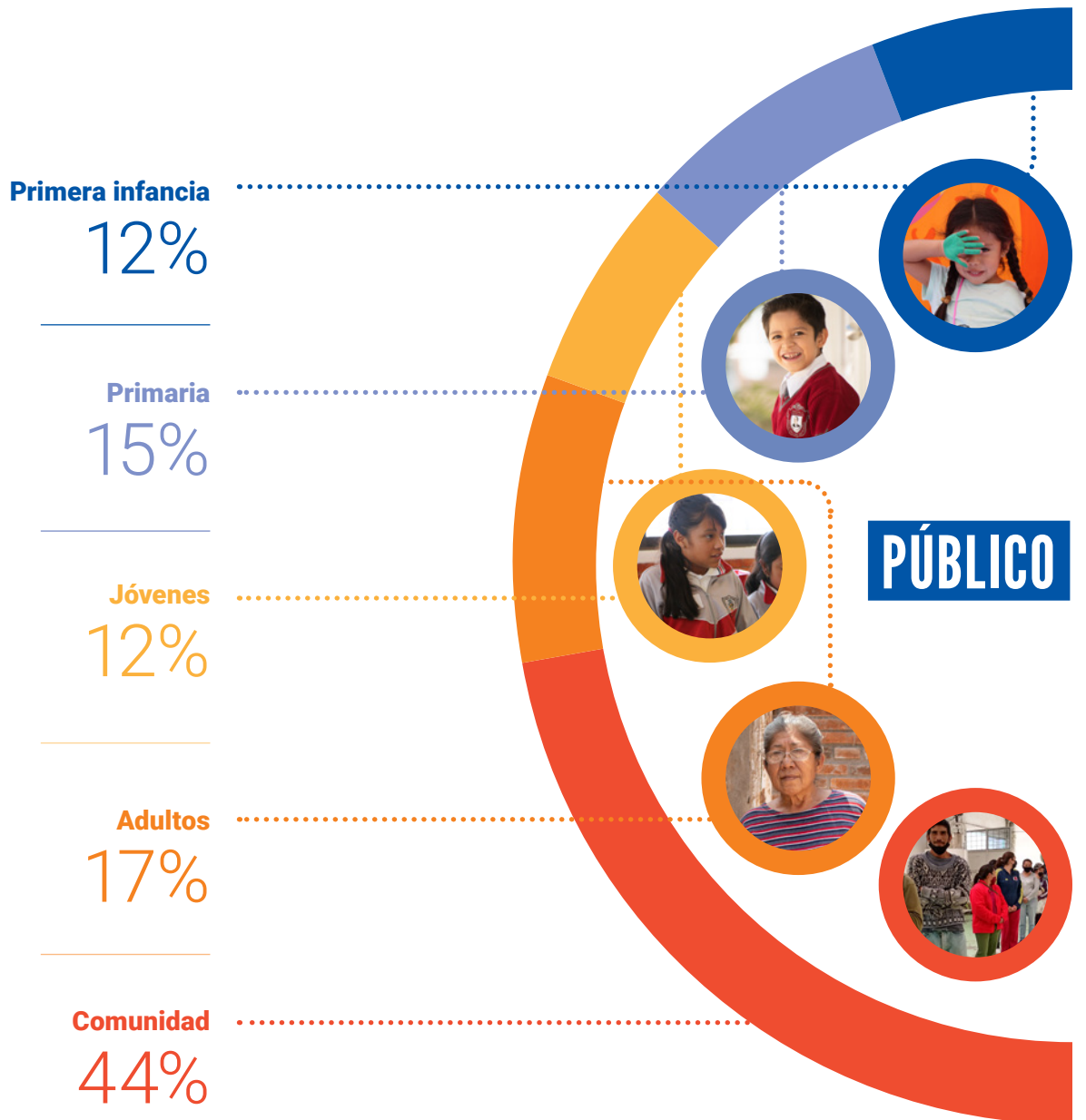

INGRESOS 2020

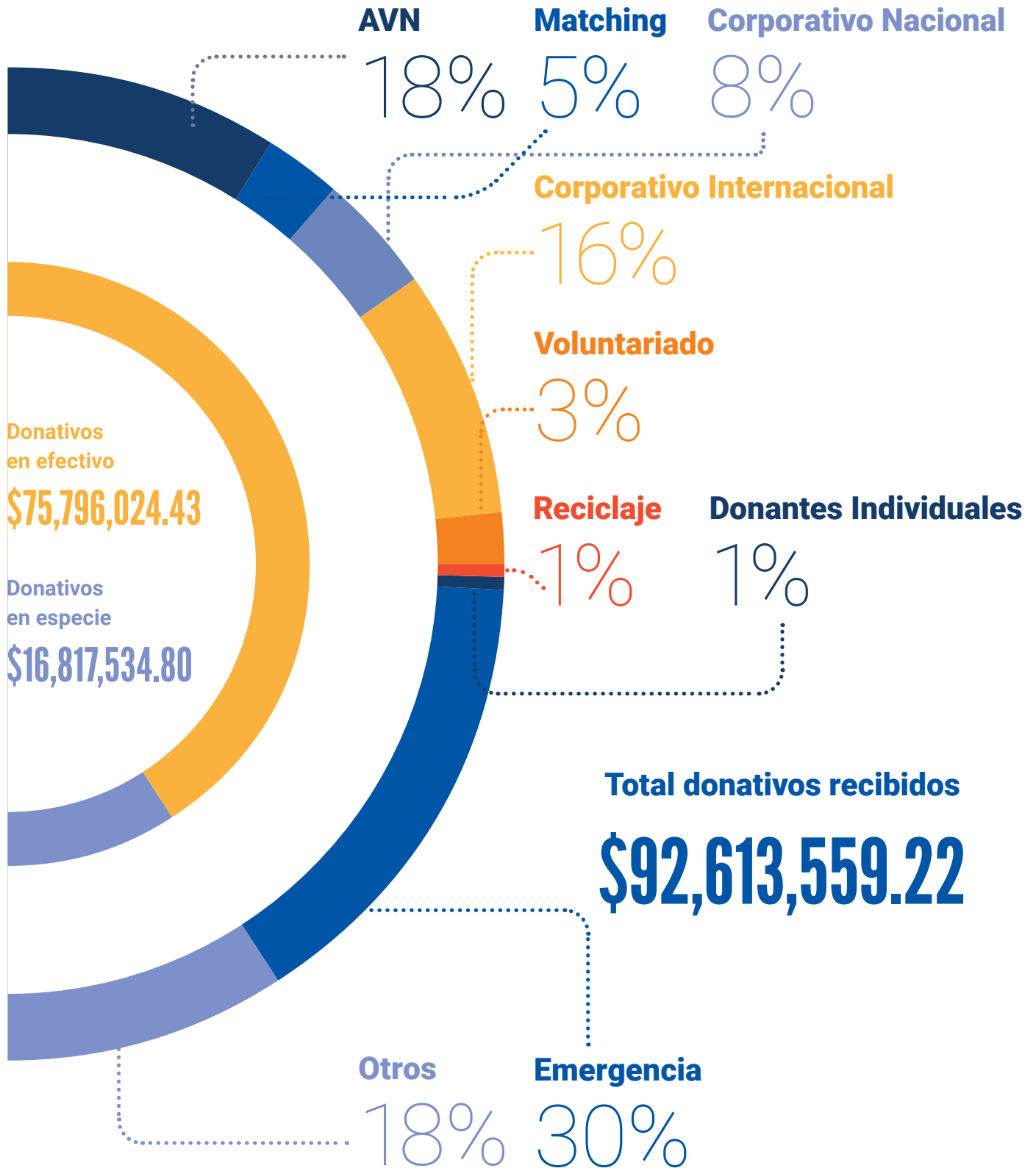

INVERSIÓN SOCIAL Y PROCURACIÓN POR ESTADO

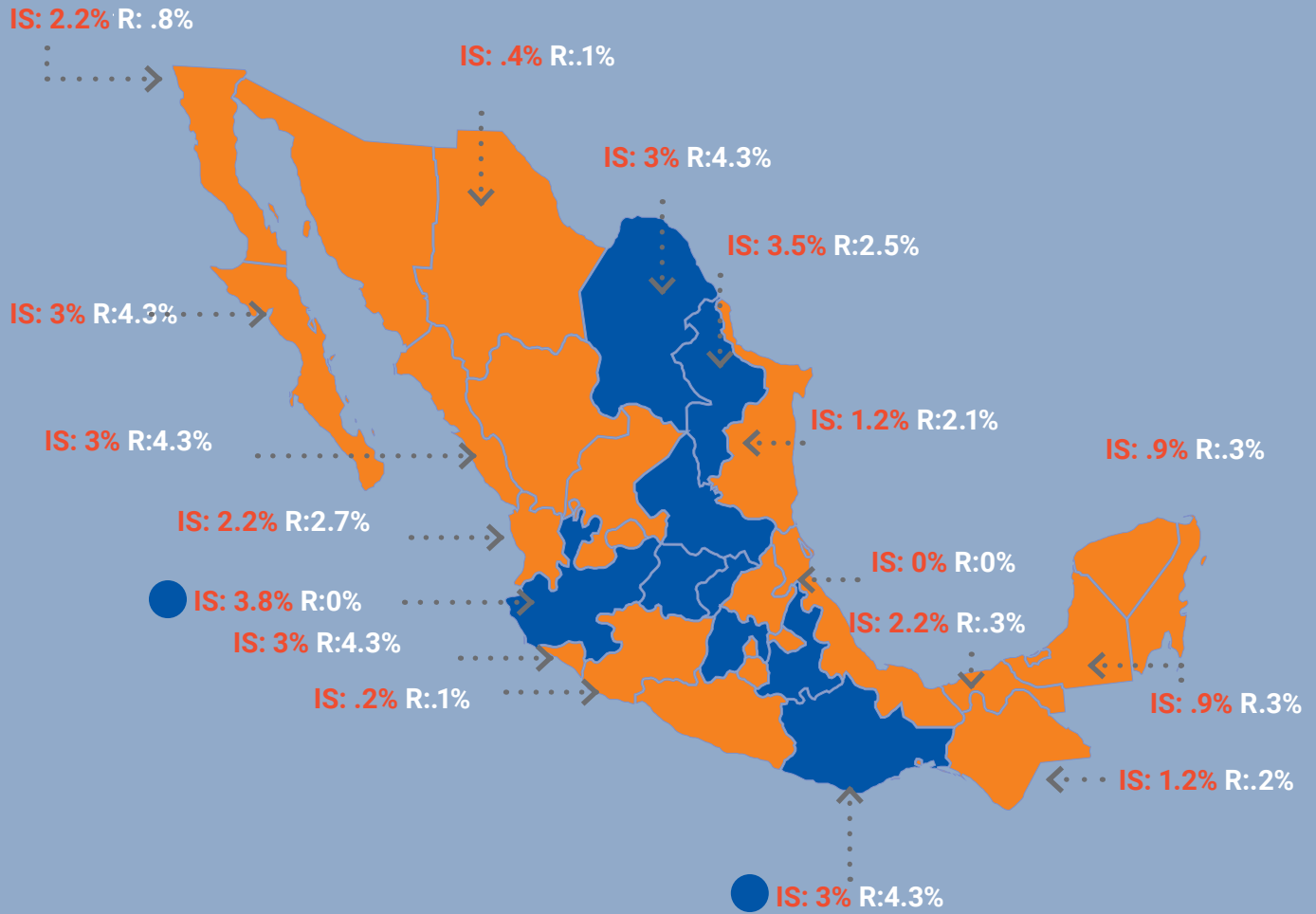

Ciudad de México	IS: 26%	R: 74.6%
Estado de México	IS: 14.6%	R: .7%
Morelos	IS: 3%	R: 4.3%
Hidalgo	IS: 0%	R: .3%
Tlaxcala	IS: 3%	R: .2%
Puebla	IS: 3.2%	R: .2%
Durango	IS: .1%	R: .6%
Zacatecas	IS: 0%	R: .1%
San Luis Potosí	IS: 2.5%	R: 1.7%
Agascalientes	IS: .4%	R: 0%
Guanajuato	IS: 3.1%	R: 2.8%

● Estados de mayor inversión social
IS: Inversión social
R: Recaudación

Comunidades beneficiadas

187
municipios

209
localidades

EMPRESAS DONANTES

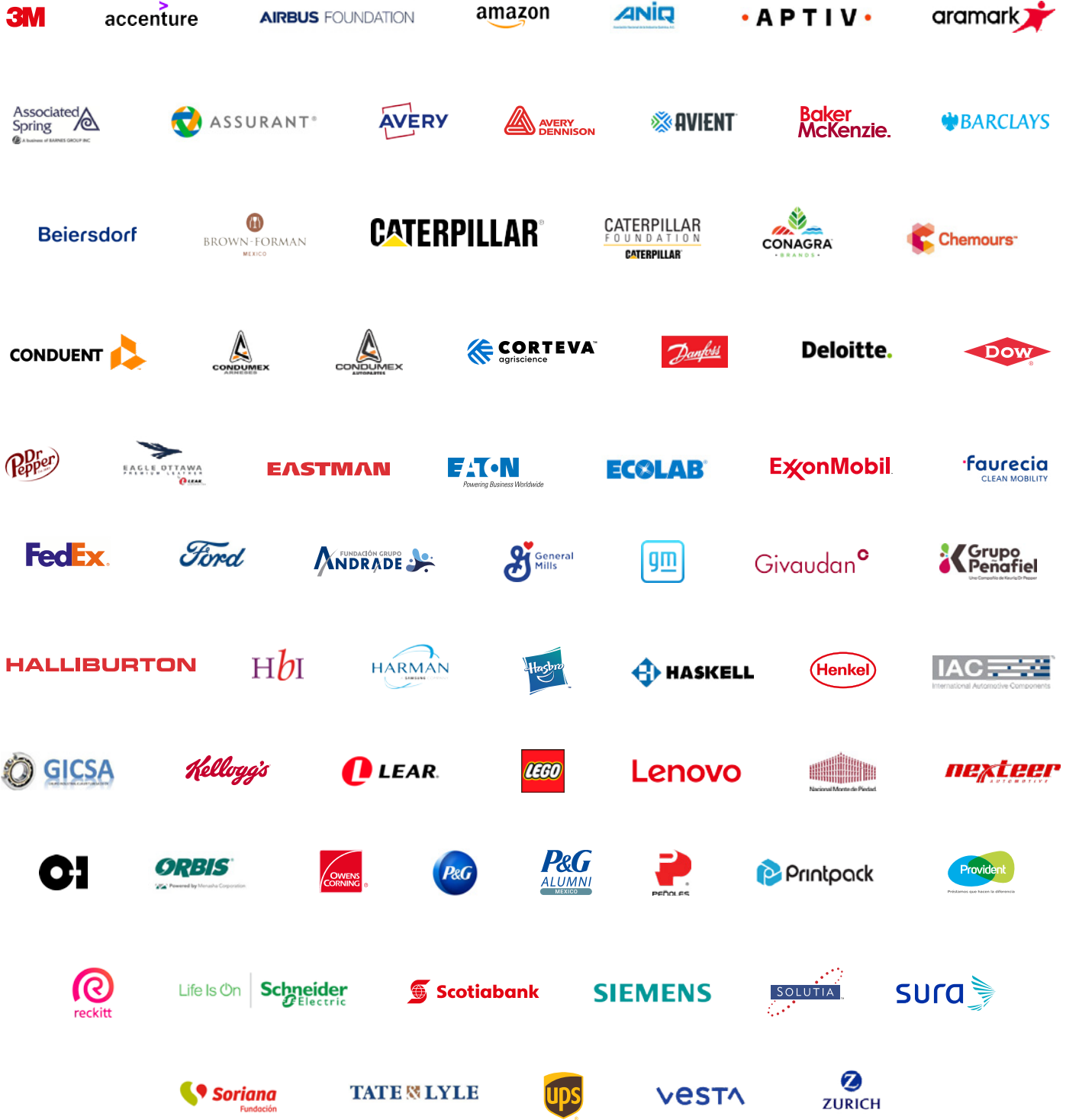

Agradecemos a los medios de comunicación:



Por apoyar en la difusión del Informe Anual 2020.

INFORME DE AUDITORES

- Obtuvimos un entendimiento del control interno relevante para la auditoría para poder diseñar los procedimientos de auditoría apropiados en las circunstancias, pero no con el propósito de expresar una opinión sobre la efectividad del control interno de la Institución.
- Evaluamos lo apropiado de las políticas contables utilizadas y la razonabilidad de las estimaciones contables y sus revelaciones correspondientes realizadas por la administración, y si los estados financieros presentan las transacciones y eventos subyacentes de forma que alcancen una presentación razonable.
- Concluimos sobre lo apropiado del uso de la administración de las bases contables aplicables a una entidad en funcionamiento y con base en la evidencia de auditoría obtenida, concluimos que no existe una incertidumbre importante relacionada con eventos o condiciones que puedan originar dudas significativas sobre la capacidad de la administración de la Institución para continuar como entidad en funcionamiento.

Se nos requiere el comunicar a los encargados de la Institución lo referente, entre otros asuntos, al enfoque planeado y a la oportunidad de la auditoría, incluyendo cualquier deficiencia significativa en el control interno que identifiquemos durante nuestra auditoría.

También se nos requiere proporcionar a los encargados de la Institución una declaración sobre nuestro cumplimiento con los requerimientos de ética relevantes referentes a la independencia y comunicarles cualquier relación y otros asuntos que puedan, de manera razonable, pensarse que afectan a nuestra independencia, y cuando sea el caso, las salvaguardas relativas.

Lebrija Álvarez y Cía., S.C.

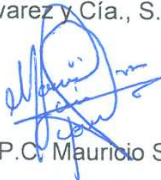

Mtro. y C.P.C. Mauricio Salinas Herrera

Av. Patriotismo 229, Piso 9 oficina B
Col. San Pedro de los Pinos, C.P. 03800
Alcaldía Benito Juárez, Ciudad de México

Ciudad de México, a 23 de junio de 2021

2020

PATRONATO

Lic. Gabriel Arrillaga Treviño
Presidente

José Varela Garza
Vicepresidente

Lic. Alfonso Villalva Peniche
Secretario

Lic. Zerene Kahan Oblatt
Miembro

Lic. Larrie David Rubin Querejeta
Miembro

Dra. Martha Sarmiento Sarmiento
Miembro

Ing. Marcio Ricardo Golfe Andreazzi
Miembro

Lic. Claudia Elizabeth Márquez Medina
Miembro

Ing. José María Bermúdez Minutti
Miembro

COMITÉ DE AUDITORÍA

C.P.C. Y C.F. Gabriel Llamas Monjardín
Presidente De Comité

C.P. Silvia Meljem Enríquez De Rivera
Miembro

Lic. José Luis Larrondo Cano
Miembro

EQUIPO OPERATIVO*

Directora Ejecutiva

Nancy G. Lara Fonseca

Asesora Jurídica

Dulce Reyes

Asesora de Recursos Humanos

Fernanda González

Directora de Administración y Operaciones

Rona Demey

Gerente de Administración

Xochitl Cano

Gerente de Contabilidad y Oficial de Cumplimiento

Karen López

Coordinadora Sr. Compras

Mariel Moreno

Coordinador Jr. Recursos Humanos

Omar Martínez

Aux. Administración.

Claudia Rivera Castro

Seguridad, Higiene, Recepción y Mantenimiento

Daniel Contreras

Directora Desarrollo Institucional

Daniela Perdomo

Gerente en Desarrollo Institucional

Dulce M. de Gabriel S.

Gerente Mercadotecnia y Comunicación.

Alejandra García

Coordinadora Jr. de Donativos en Especie y Reciclaje

Karen Segura

Coordinador Sr. Desarrollo Institucional
Veronica Alvarado

Coordinador Sr. Desarrollo Institucional
Diana Silva

Coordinadora Jr.
Evelyn Bolaños

Coordinadora Jr.
Patricia Estefania

Director de Programas, Vinculación E Incidencia
Mauricio Huitrón

Gerente de Programas
Daniela Landaverde

Gerente Programas
Susana Olguin Reyes

Coordinadora Sr. Gto
Virginia Pérez Hernández

Coordinador Sr Voluntariado
Eduardo Sarabia

Coordinador Sr.
Fabrizia Navarro

Coordinador Jr de Voluntariado
Joselyn Alfaro

Coordinador Jr.
Samantha Ruiz

Coordinador Jr. Proyectos Especiales
Ana Pasapera

*El equipo presentado fue parte del 2020 y son las personas que trabajaron y ayudaron a conseguir los resultados presentes en este informe.

INSTITUCIONES ALIADAS

Especie

A Favor del Niño, I.A.P.
Alimento Para Todos I.A.P.
Alzheimer México, I.A.P.
Antonio de Mendoza A.C.
Aquí Nadie Se Rinde I.A.P.
Asilo Primavera I.A.P.
Asociación Manos que Ayudan, I.A.P.
Asociación Mexicana para las Naciones Unidas de Jóvenes AMNU Jóvenes, A.C.
Casa Hogar de las Niñas de Tláhuac, I.A.P.
CECyTE Jalisco Plantel El Salto (El Verde)
CECyTE Jalisco Plantel Zapopan-Santa Margarita
CENDI PUGIBET-09NDI0266P
Centro Comunitario Acércate, A.C.
Centro Comunitario El Cuernito, I.A.P.
Centro Comunitario Santa Fe, A.C.
Centro de Rehabilitación Nueva Vida, A.C.
Centro Flaymar, A.C.
Cinco Panes y Dos Peces, A.C.
Colegio de Educación Profesional Técnica del Estado de Jalisco - Plantel Guadalajara I 076
Colegio Jesús de Urquiaga, I.A.P.
Colegio José Vasconcelos Calderón, A.C.
Comedor Santa María, A.C.
Comité de Ayuda a Desastres y Emergencias Nacionales, A.C.
El Sol de la Casa del Pan, A.C.
Fundación Emmanuel Guadalajara, A.C.
Fundación Fraternidad sin Fronteras, I.A.P.
Fundación Teletón México, A.C.
Fundación Vida Plena Ingeniero Daniel Lozano Aduna, I.A.P.
Hogar para ancianos Matías Romero, I.A.P.
Inspira Cambio, A.C.
Museo Interactivo Infantil, A.C.
Niños Unidos de Tetitla, I.A.P.
Servicio, Educación y Desarrollo a la Comunidad, I.A.P.
Sistema para el desarrollo integral de la familia del Es-

tado de Sonora
Vida y Remembranza, A.C.
Yolia Niñas de la Calle, A.C.

Nacer Aprendiendo

Yo quiero yo puedo A.C. (PREGUNTAR A VICKY)
Hospital Infantil de México Federico Gómez
Instituto Mexicano de Investigación de Familia y Población A.C.
Centro de la Amistad Cerro del Judio, I.A.P.

Herramientas para el Conocimiento

Acción Comunitaria del Bajío, A.C.
APAC Helen Keller, A. C.
Centro de Desarrollo Indígena, A.C.
Centro de Rehabilitación y Terapia San Juan Ixtayopan, A.C.
Centro Lagunero de Educación Especial, A.C.
Club de Niños y Niñas de Tijuana, A.C.
Desarrollo Integral del Menor, A.C.
Escuela Primaria Bernardo Quintana
Escuela Primaria Cristobal Colón
Escuela Primaria Rosendo Lazo
Esperanza Viva, Jóvenes de México, A.C.
Fondo para la Paz, I.A.P.
Fundación Down de la Laguna, A.C.
Hermandad Educativa CAT, A.C.
Hogares Providencia de Toluca, I.A.P.
Instituto Pedagógico para Problemas del Lenguaje, I.A.P.
Jóvenes Mexicanos en Movimiento, A.C.
Centro de Atención Múltiple No. 21
Centro de Neurorehabilitación Betesda
Escuela Primaria Jaime Torres Bodet
Escuela Primaria José Alvarado Unidad 1
Escuela Primaria Josefa Ortíz de Domínguez
Escuela Primaria María Teresa Rojas Calderón
Centro de Atención Múltiple Hermenegilda Villareal Treviño

Escuela Telesecundaria 877
Estancia Infantil Maravillas
Fundación Reynosa Vida Nueva A.C.
Hogar de Niños la Fe A.C.
Internado de Educación Primaria No. 1 Gertrudis Boccanegra de Lazo de Vega
Ixchel en Colectivo A.C.
Jardín de niños José Martí
Jardín de Niños José Vasconcelos

Ludotecas

Centro Comunitario Ampliación Tepeximilpa A.C.
Centro de Desarrollo Indígena Loyola A.C.
Colectivo Proderechos de la Niñez, A.C. (CODENI)
Fundación Comunitaria Oaxaca, A.C.
Escuela Primaria Ignacio Manuel Altamirano
Espacio Migrante, A.C.
Extiende tu Mano I.A.P.
Grupo de Trabajo para el Desarrollo de la Niñez AC
Jardín de Niños Miguel Ramos Arizpe

Fortalecimiento Institucional

Asociación de Amigos del Down, A.C.
Asociación de lucha contra el cáncer en niños, A.C.
Asociación de Venezolanos en México, A.C.
Asociación Juvenil de Ayuda al Niño y al Discapacitado, A.C.
Asociación Leonesa de Adaptación del Down, A.C.
Asociación Leonesa para la Distrofia Muscular, A.C.
Balance Promoción para el Desarrollo y Juventud, A.C.
Barrio Agencia de Innovación, Desarrollo y Sustentabilidad, A.C.
Centro de Derechos Humanos Victoria Diez, A.C.
Centro de Fortalecimiento en Evaluación, A.C.
Clínica Mexicana de Autismo y Alteraciones del Desarrollo filial Bajío, A.C.
Con Tu Ayuda, Sí Se Puede, A.C.
Construyendo a México Crecemos, I.A.P.
Desarrollo Rural Sustentable LU'UM, A.C.

Faro de Vida, A.C.
Fundación Cáncer, Vida y Esperanza, A.C.
Fundación de Desarrollo Infantil mi Ángel, A.C.
Fundación Merced, A.C.
Fundación Rescate Arbóreo, A.C.
Idea Central, I.A.P.
Imagina Biblioteca Infantil, A.C.
Inspira Cambio, A.C.
Jóvenes Mexicanos al Servicio de América, A.C.
Movimiento Nacional Voluntad y Esperanza, A.C.
Observatorio Ciudadano de León, A.C.
Projulab-Promoción y Justicia Laboral, A.C.
Servicios y Asesoría para la Paz, A.C.
Tierra Chichimeca, A.C.

Educación

Centro de Capacitación para el Trabajo Industrial 29
Centro Intradisciplinar para la Investigación de la Recreación, A.C.
Comité de Ayuda a Desastres Emergencias Nacionales, A.C.
Cooperación Comunitaria CC ONG México, A.C.
Escuelas Sustentables, A.C.
Hábitat para la Humanidad, A.C.
Happy Hearts, A.C.
Instituto Pensamiento y Cultura en America Latina, A.C.
Lluvia para Todos, A.C.
Patronato Nacional de Alfabetización y Extensión Educativa, A.C.
Visión Mundial de México, A.C.

Innovación y Tecnología

Asociación Mexicana para Naciones Unidas de Jóvenes AMNU Jóvenes, A.C.
Centro de Capacitación para el Trabajo Industrial 95 Escalera Foundation México, A.C.
Fundación Robótica para la Educación, A.C.
Innovación en la Enseñanza de la Ciencia, A.C.
Universidad Politécnica del Centro

Universidad Tecmilenio Campus Toluca
Universidad Autónoma del Carmen
Vamos a Dar, A.C.

Salud

Alzheimer México, I.A.P.
Caritas de Saltillo A.C.
Casa de Bendición Jireh Dios Proveerá, A.C.
Centro Alzheimer de la Laguna, A.C.
Centro de Atención Múltiple No. 16
Nutre a Un Niño, A.C.
Cruz Roja Mexicana, I.A.P.
Escuela Primaria Cadete Vicente Suárez
Escuela Primaria Federal Bilingüe Vicente Suárez
Escuela Primaria Ford 116
Escuela Primaria Margarita Maza de Juárez
Escuela Primaria Profesora María Arias Bernal
Escuela Telesecundaria Cuauhtémoc
Estancia Los Años de Oro, A.C.
FUCAM A.C.
Fundación de Ayuda al Débil Mental, A.C.

Fundación Homeless México, A.C.
Fundación Rino Q para niños quemados A.C.
HEB en la Comunidad, A.C.
Instituto de Desarrollo Integral de la Laguna, A.C.
Instituto ICADI, A.C.
Ver Contigo, A.C.

Generación de Ingresos Sustentables

Adeco, Acciones para el Desarrollo Comunitario, A.C.
Asociación de Lucha Contra el Cáncer en Niños, A.C.
Centro de Capacitación para el Trabajo Industrial 144
Drogadictos Anónimos, A.C.
Instituto Estatal de Capacitación
Renace Capítulo San Luis Potosí, A.C.
TNC Conservación de la Naturaleza, A.C.
Reforestamos México A.C.
Grupo para Promover la Educación y El Desarrollo Sustentable A.C.

AGRADECIMIENTOS



Agradecimientos especiales a quienes ayudaron a desarrollar el contenido gráfico y escrito de este informe anual.

Luis Ríos | *Diseño*

Aaron León Ibarra/ *Fotografía*

Guetzabel María Olvera | *Directora de la Primaria Profesora María Arias Bernal en Iztapalapa*

Lourdes Lozano | *Directora y fundadora de Clínica Mexicana de autismo y alteraciones del desarrollo filial bajo A.C.*

Nancy Legorreta | *Directora de Desarrollo Institucional del Centro de Atención Infantil Comunitario mi Pequeño Tonatiuh, A.C.*

Lisbeth Araceli Jáuregui | *Directora Escuela Primaria Cristóbal Colón*

Patricia Pinzón Sánchez | *Directora del Centro de Educación Preescolar Indígena Netzahualcōyotl*

fondounido.org.mx

f **@FondoUnidoMx**

Río Pánuco No 15, Col Cuauhtémoc

C.P. 06500, CdMx.

Tel. 5566 3997

